

広報

# かみす

2024年  
2/1  
No.407

Kamisu public relations



神栖  
ディスカバリー

File  
08

## 組子細工と文様の世界

精緻を極める職人の技

### Pick up

- 確定申告…………… P6
- 会計年度任用職員募集…………… P12
- パブリックコメント募集…………… P13
- 市営住宅入居申し込み…………… P15

らんま ついたて  
欄間や衝立などに施される伝統技術の組子細工。職人が細い木片を  
組み上げていくと、そこに広がったのは文様の世界でした。



広報かみすが動き出す  
[COCOAR] アプリをダウンロード  
し表紙にスマートフォンをかざし  
てください。詳しくは18ページ



[COCOAR]





神栖ディスカバリー

File 08

特集

# 組子細工と文様の世界

精緻を極める職人の技



組子細工の衝立を仕上げた渡会建具店3代目渡會利一さん(右)と4代目誠俊さん(左)

細く削った木材だけを使い、美しい文様を生み出す組子細工。神栖市には、その最高水準の技術を持つ建具職人がいます。精魂込めて作り上げる思いに迫り、守り伝えていきたい貴重な伝統技術を見つめ直します。



## 日本一に輝いた職人技

皆さんは、組子細工を間近でじっくり眺めたことがありますか？ 組子細工とは、釘などを使わずに、細い木片を組み合わせて幾何学文様を生み出す木工技術です。昔から障子や欄間などの装飾として用いられてきました。今回は、その技術を代々継承してきた堀割地区の渡会建具店を訪ねました。

母屋の和室に案内されて目に飛び込んできたのは、間仕切り戸、欄間、衝立などに施された見事な組子細工の数々。精緻を極めた美しさに圧倒され、一瞬にして職人技の奥深さに魅了されました。

それらを指差しながら、「その組子を作ったのは25歳のとき。もう46



年も前だね」と柔和な表情で話してくれたのは、渡会利一さん(3代目)と誠俊さん(4代目)親子です。2人の組子細工の腕前は、国内でも高く評価されています。父の利一さんは、平成5年の技能グランプリ(第12回)一級技能士全国技能競技大会で日本一に輝き、労働大臣賞を同時受賞。平成18年には卓越技能者「現代の名工」として表彰され、さらに平成21年に黄綬褒章を受章しています。

長男の誠俊さんも、建具技術の最高峰を競う全国建具展示会に出展し、平成14年に上位入賞を果たしました。その作品には組子で最も難しいとされる「干網」という技法が使われ、扇型に広がる網目が流れるような曲線を描き出しています。

さまざまな作品を見るうちに、建

具という実用品に手の込んだ組子細工が加わることで、まるで芸術品のような美が創造されることを実感しました。

### 厳選した木材を精巧に組み上げる

一体どのようにしてバラバラの木片から文様を作り上げていくのでしょうか？ 誠俊さんが目の前でコースターを組み込む作業を見せてくれました。細い木片には、すでに何か所も溝が掘られています。

まず、15センチほどの木片を組み立て、6つの正三角形で六角形の地組を作ります。この地組は三ツ組手と呼ばれる形です。次に、三角形で仕切られた中に「葉」と呼ばれる小さなパーツをはめていきます。微妙に角度を調整しながら指先に力を加



えていくと、すっと収まる瞬間がきます。その作業を繰り返して6つの三角形が全部埋まると、優美な桜の文様が姿を現しました。

木片が接する部分には髪の毛一本ほどの隙間もなく、指先で撫でてみると凹凸がなくてすべすべの手触り

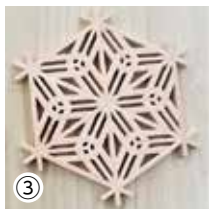
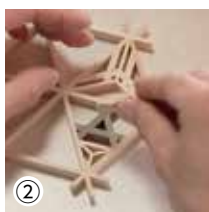

①②六角形の地組を作り、葉と呼ばれる小さなパーツをはめる  
③でき上がった桜文様のコースター



①手作業で地組にパーツを一つ一つはめ込む ②カンナでパーツに微妙な角度を付ける ③方眼紙に文様をデザイン。寸法の計算も書き込まれている  
④特殊なカンナで溝を掘る ⑤美しい文様の世界が生まれる

です。これだけ精巧に作るとなると、まず良質な木材を見極めることが重要なのだと利一さんが教えてくれました。

「よく使うのはヒノキ、ヒバ、ホオノキ、じんだいすぎ神代杉です。柾目がきれいで、反りがなくまっすぐで、適度な油分がある最高級の木材。魚にたとえればマグロの大トロだね。だから値が張って、障子の棧一本ほどの木材が仕入れ値で何千円もするんですよ」

木材の中でも特に希少なのが神代杉。これは、長年土の中に埋もれていた杉を掘り起こしたもので、深みのある黒色が特徴です。白木と組み合わせるとコントラストが際立ち、組子細工に多彩な表情を与えてくれます。

### 細かい作業を延々と積み重ねて

さあ、次は工房で一連の工程を見せてもらうことにしました。まず、方眼紙に文様をデザインすることからスタート。伝統的な文様をどう配置し、何種類もの文様をどう組み合わせるか、職人のセンスが問われます。次に、仕上がり寸法に合わせ、地組や葉のサイズを計算します。それを元に設計図を作り、大きな板に



いくつもの道具を使い分ける

実寸大で下書きをします。

そこまでの下準備ができたなら、いよいよ木材の加工です。ノコギリや自動カンナ機を使い、必要な長さや厚みに切り分けます。もし干網のような曲線のパーツが必要な場合は、木材をお湯につけて曲げる作業も加わります。次にその部材に印をつけ(墨付け)、地組や葉のパーツとなる細木を切り出し、特殊なカンナで溝を掘ったり断面に角度をつけたりします。

こうして材料が揃ったら、ようやく組み込み作業となります。作るものが襖ふすま一枚分の大きさとなると、先ほどのコースターとは比べ物にならないくらい複雑で神経を使います。「父や祖父から、組子細工で一番大事なのは正確さだと教えられてきました。0・1ミリズレると最終的には大きなズレが生じてしまいます。また、たとえば地組が上手くいったと思っても、実際に何か所か葉をはめ

込んでみるとサイズの合わない場所が見つかることもあるんです。そうなる途中では修正はできませんから、また一から全部やり直しです」と話す誠俊さん。一つの作品を完成させるには、気が遠くなるほどの根気が必要です。

工房では、道具の数にも驚かされました。基本はノコギリ、カンナ、ノミ。それぞれ大きさや種類が多様で、たとえば指一本ほどのミニチュアサイズのカンナや、角度を調整できる函が2つ付いたカンナなど珍しいものがたくさんあります。また、狙い通りの角度に木材を削るための台座など、手作りの道具もあります。

### 身近なコースターで魅力を伝える

さて、組子細工の起源は古く、飛鳥時代までさかのぼります。まさに日本が誇る伝統文化です。大正中期に創業した渡会建具店では、4代にわたって技術を受け継ぎ磨きをかけてきました。しかし、技術の継承が難しい時代になったと利一さんは言います。

「住宅事情が変わって建具職人の仕事が減り、それに伴い組子細工を入れる場所もどんどん少なくなっ

ています。全国建具組合連合会の会員数は最盛期の4分の1以下、茨城県連の会員数も44事業所まで減ってしまいました。そういう状況をどうにかしたいと思って取り組んだのが、コースター作りです」

実は以前から、小・中学生に組子コースターを組み立ててもらおう催しをしており、参加した子どもたちからは大変喜ばれているそうです。

また、渡会建具店で製作した飾り組子コースターは、神栖市ふるさと納税返礼品としても全国で紹介されています。文様は伝統的な桜亀甲と胡麻柄麻葉で、調度品として飾りたくなる逸品です。手に取って直に触れることのできるコースターを通して、組子細工を、もっと身近に感じてほしいという渡会さん親子の願いが込められています。

### 組子細工を見て知ってほしい

「一からすべて作り上げるところが、組子細工の面白さ。簡単な文様ではなく、どんなに手間がかかっても凝った文様に挑みたくなります。やっぱりみんなに『きれいだな』と思ってもらうには、それだけ手間をかけないとね」と語る渡会さん親子。

穏やかな語り口ながら、揺るぎない職人魂が伝わってきます。

二人が手がける組子細工は、注文を受けてから現地で採寸し、デザインを考えて作り上げる一点物。一つひとつに最高水準の職人技が注がれており、できあがるまでに数か月かかることもあります。仕事をしていて一番うれしい瞬間は、完成した組子細工を見て喜んでもらえたときだといえます。「去年、お客様から玄関正面の間仕切り戸に組子細工を入れてもらいたいと注文をいただきました。図面を見て頭では分かっていたけど、実際に家に取り付けてみると期待以上だったので、一目見て驚いた」と電話口で大喜びしてくれました。

てね。仕事をさせてもらって、代金をいただいて、おまけに感謝されるのだから最高ですよ(笑)」

改めて組子細工の魅力を利一さんに聞いてみると、「日が当たると文様が浮き出るように見え、夜に照明をつけるとシルエツトが美しく、暮らしの中で多彩な表情を楽しめるところ」だそうです。また「一人でも多くの市民の皆さんに、組子細工を見て興味を持っていただけたらありがたいです」とも語っていました。皆さんの周囲で、または訪れた先などでも、建具のどこかに組子細工が施されているかもしれないよ。見つけたときは、ぜひじっくりと眺めてみてください。



⑥木材や加工用の機械が並ぶ工房 ⑦飾り組子のコースターを空に透かして見る ⑧文様のシルエツトが美しい

3ステップで準備ばっちり!!

# 確定申告



詳しくはコチラ

2023年分の確定申告、住民税申告が始まります。早めに準備を行ない、スムーズに申告ができるようにしておきましょう。

**図 (所得税について) 潮来税務署** TEL0299-66-6931  
**(住民税について) 課税課** TEL0299-90-1134

ステップ  
**1**

まずは申告の必要があるかを確認しましょう

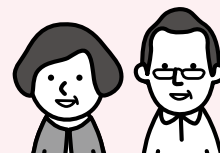

## 所得税・住民税申告の早分かり診断

診断結果は目安です。詳細はお問い合わせください。申告期間中は、回答に時間がかかる場合があります。

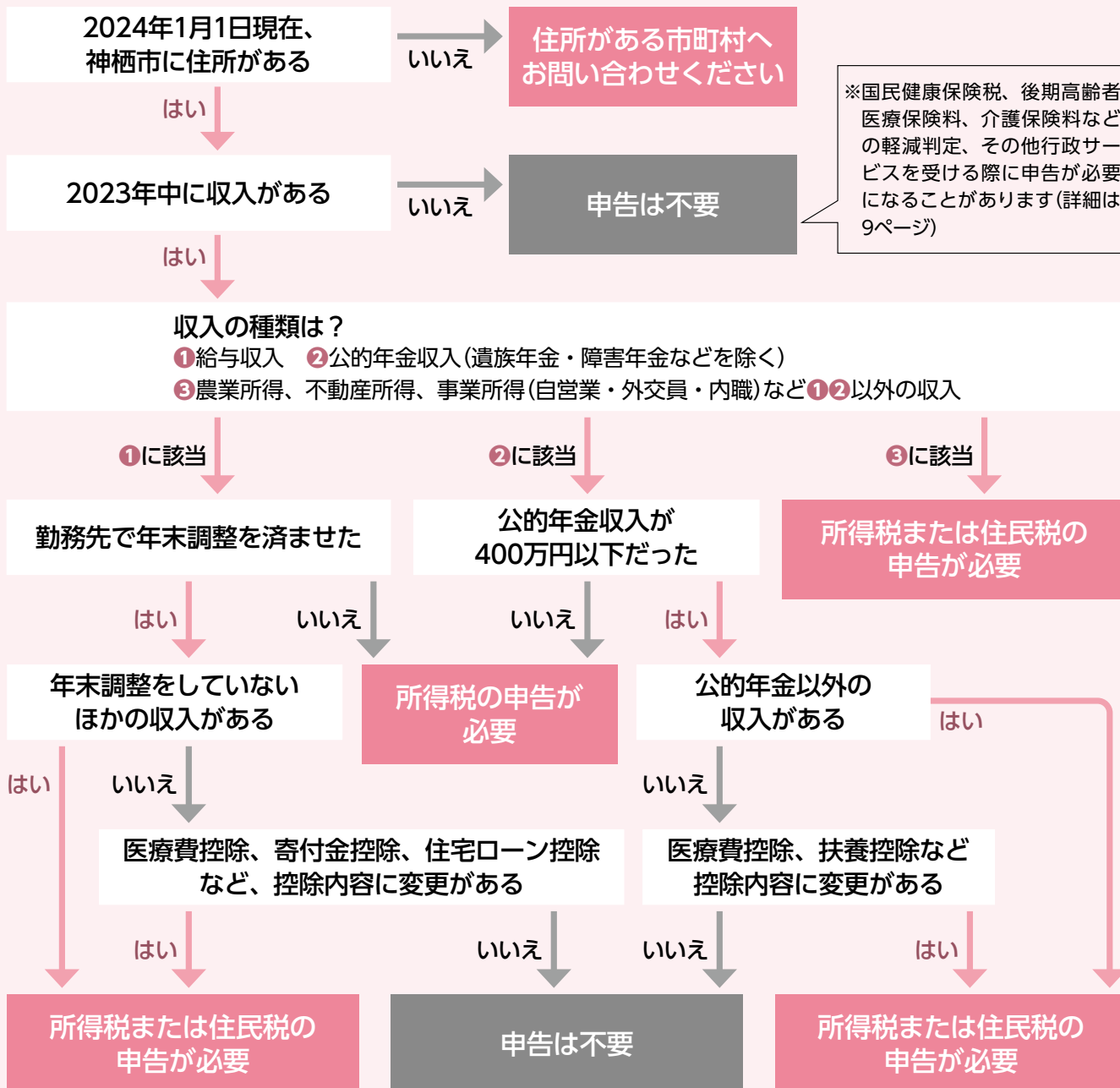

※国民健康保険税、後期高齢者医療保険料、介護保険料などの軽減判定、その他行政サービスを受ける際に申告が必要になることがあります(詳細は9ページ)

## 次に必要な書類などを確認しましょう

## 共通

- 税務署から送付された確定申告書または案内はがき(昨年住民税申告をされた方は、市役所から送付した住民税申告書)  
※お手元に申告書がない場合は申告会場に用意してあります
- 申告者本人のマイナンバーが分かるもの  
マイナンバーカード、通知カード、マイナンバー入り住民票など  
※控除対象配偶者、扶養親族、専従者がいる方は、その方のマイナンバーも必要です
- 申告者の本人確認書類  
マイナンバーカード、運転免許証、パスポート、保険証など
- 所得税の還付を受ける方は、金融機関名・支店名・預金の種類・口座番号が分かるもの  
※本人名義以外の口座には還付することはできません

## 収入に関するもの

## 給与収入がある方

- 勤務先で発行する源泉徴収票(所得税が引かれていない方は給与明細書など)  
※給与から所得税が引かれている場合は、必ず勤務先で源泉徴収票を発行してもらってください。どうしても発行してもらえない場合は、潮来税務署にご相談ください

## 報酬など・事業(営業等・農業)・不動産の収入がある方

- 支払調書(報酬などの収入がある方)
- 収支内訳書 ※事前に作成をお願いします
- 事業に係る売上や経費の資料

## 年金(国民年金・厚生年金・基金・個人年金)収入がある方

- 源泉徴収票 ※年金振込通知書では受け付けできません

## 配当収入がある方

- 配当金計算書、上場株式配当などの支払明細書

## 保険金収入がある方

- 生命保険会社などが発行する支払証明書

## 暗号資産による収入がある方

- 収入・経費を計算した暗号資産の計算書  
※事前に作成をお願いします

## その他の収入がある方

- 収入・経費の金額が分かるもの

## 控除に関するもの

## 保険料などの控除を受ける方

- 2023年中に支払った保険料などの証明書や領収書(国民健康保険、介護保険、後期高齢者医療保険、国民年金保険、任意継続健康保険、生命保険、介護医療保険、個人年金、地震保険、小規模企業共済等、寄附金(※ふるさと納税はワンストップ特例申請分を含む)など)  
※国民健康保険税、介護保険料、後期高齢者医療保険料は、市役所で申告する場合、神栖市分限り証明書などは不要

## 医療費控除を受ける方

- 医療費の明細書 ※事前に医療費を計算してください(様式は市ホームページで入手可能)  
※おむつの医療費控除を受ける方は、おむつ使用証明書など

## 住宅借入金等特別控除を受ける方(初年度の方は、潮来税務署で申告)

- 住宅借入金等特別控除申告書、住宅取得資金に係る年末残高証明書

## 障害者控除を受ける方

- 身体障害者手帳、精神障害者手帳、療育手帳等(本人または扶養親族が該当の場合)

ステップ  
3

## いよいよ申告です

オススメ!

## スマホ・パソコンで申告

マイナンバーカードとスマホ(マイナンバーカード読取対応)があれば、国税庁ホームページ「確定申告書等作成コーナー」で申告ができます。

いつでもどこでも申告! 24時間利用可能です。	分からないことは相談! チャットボットや電話で相談ができます。
自動入力&自動計算でラクラク! スマホのカメラで源泉徴収票が自動入力できます。過去の申告データも利用できます。	e-Taxなら早期に還付! e-Taxで還付申告すると、書面での申告よりも早期還付されます。



国税庁ホームページ



## 神栖市の申告会場で申告

場所＝市役所(本庁舎)2階201会議室、波崎総合支所・防災センター

日時＝2月16日(金)～3月15日(金)

※土・日曜日、祝日を除く

午前9時～11時・午後1時～4時

※午前8時30分から発券機による受付を行ないます

※混雑状況によっては、午前中の受付を11時より前に締め切る場合があります

※かぜなどの症状がある方は入場をご遠慮ください

当日の待合状況  
(申告期間中のみ閲覧可)

受付開始直後と  
終了直前の数日は  
大変混雑します



## 次の場合は、神栖市の申告会場で申告はできません

- 住宅借入金等特別控除(住宅ローン控除)の初年度の申告
- 土地・建物の売却による申告
- 株式などの売却による申告
- 申告日現在神栖市に住民登録がない人の確定申告
- 2022年分以前の確定申告
- 認定住宅新築等特別税額控除、住宅耐震改修特別控除、住宅特定改修特別税額控除(バリアフリー改修または省エネ改修)など住宅税制の適用を受ける申告
- 雑損控除(所得税の軽減)の適用を受ける申告
- 亡くなった方の申告(準確定申告)
- 消費税、贈与税、相続税の申告
- 青色申告の人で、純損失の繰越控除を受ける人の申告
- 分離課税の配当所得
- 先物取引の申告
- 損益通算や繰越控除のある申告
- 外国税額控除の適用を受ける申告
- 変動所得・臨時所得の平均課税を選択する申告
- 持続化給付金や休業協力金等の申請のため、確定申告書控えに税務署の受付印が必要な人
- 国外居住親族の扶養の追加
- 必要書類が揃っていない人 など



## 潮来税務署で申告

日時＝2月16日(金)～3月15日(金) ※土・日曜日、祝日を除く

●入場整理券が必要です。当日配付のほか、国税庁LINE公式アカウントで事前に取得できます

●スマホをお持ちの方は原則、スマホを利用して申告書を作成していただきます

●午後4時前でも受付を終了することがあります

●かぜなどの症状がある方は入場をご遠慮ください

※LINEは、LINEヤフー株式会社の登録商標です



## 確定申告のよくある質問

**Q** 昨年1年間収入がない場合、申告の必要はありますか？

**A** 申告の義務はありませんが、今後の手続きによっては所得の確認ができないため、所得金額による軽減措置や補助が受けられないなど、さまざまな手続きに影響が出てきます。例えば、次のようなものがあります。

- 国民健康保険税や後期高齢者医療保険料の軽減措置
- 国民年金保険料の免除申請
- 幼稚園・保育所の保育料の算定
- 高額療養費の自己負担限度額
- 就学援助費の認定
- 児童手当・児童扶養手当・医療福祉費(マル福・神福)の支給
- 課税証明書の発行(所得金額が記載された証明書)
- 市営住宅入居の申し込み など

**Q** 給与以外にも所得がありますが、自分で納付することはできますか？

**A** 給与・公的年金などに係る所得以外の所得(事業・不動産所得など)は、確定申告時に納税者からの申し出により普通徴収(自分で納付)にすることができます。

※給与所得が複数ある場合、どちらかを普通徴収にすることはできません。合算した上でその給与所得に係る税額が特別徴収(給与天引き)になります。

**Q** 申告期間中、会場へ行くことができません。

**A** 申告書などを郵送して申告することができます。

送付先 確定申告書 潮来税務署 〒311-2492 潮来市小泉南1358

住民税申告書 神栖市役所 課税課 〒314-0192 神栖市溝口4991-5

**Q** 確定申告・住民税申告する場合、ふるさと納税のワンストップ特例制度を申請した寄附金はどうすれば良いですか？

**A** 確定申告・住民税申告をした場合、ワンストップ特例制度の適用ができなくなります。寄附金控除を受けるためには、確定申告・住民税申告をするときにすべての寄附金受領証明書が必要になります。

## 高齢者の所得税法上の障害者控除対象者認定

☎ 長寿介護課 Tel0299-91-1702

寝たきり状態や認知症状などのある65歳以上の高齢者は、身体障害者手帳などを持っていない方でも、「認定書」の交付を受けることで、確定申告の際、障害者控除を受けることができます。「認定書」の発行には、申請から1週間程度かかる場合があります。詳しくは、長寿介護課までお問い合わせください。

## 確定申告のよくある質問

### Q 医療費控除を受けるときに注意することはありますか？

**A** あなたやあなたと生計を一にする配偶者その他の親族のために2023年中に支払った医療費または、セルフメディケーション税制対象品の購入費がある場合は、次の算式によって計算した金額を医療費控除として所得金額から差し引くことができます。控除を受ける方は対象となる医療費の領収書を整理し、医療費の明細書を事前に作成してください。

従来の医療費控除とセルフメディケーション税制は、いずれか一方のみの選択適用です。セルフメディケーション税制の控除を受けるためには、一定の取り組みを行なったことを明らかにする書類の保管が必要です。

#### 従来の医療費控除

$$\begin{array}{|c|} \hline 2023年中に \\ \hline 支払った医療費 \\ \hline \end{array} - \begin{array}{|c|} \hline 保険金などで \\ \hline 補てんされる金額 \\ \hline \end{array} - \begin{array}{|c|} \hline 10万円または \\ \hline 所得金額の5%のどちらか少ない方 \\ \hline \end{array} = \begin{array}{|c|} \hline 医療費控除額 \\ \hline (最高200万円) \\ \hline \end{array}$$

#### セルフメディケーション税制

$$\begin{array}{|c|} \hline 2023年中に支払った \\ \hline セルフメディケーション対象品の購入費 \\ \hline \end{array} - \begin{array}{|c|} \hline 保険金などで \\ \hline 補てんされる金額 \\ \hline \end{array} - 12,000円 = \begin{array}{|c|} \hline 医療費控除額 \\ \hline (最高88,000円) \\ \hline \end{array}$$

#### 【注意点】

- 控除の対象となる医療費、セルフメディケーション対象品の購入費は、2023年中に支払ったものに限りです
- 予防接種・健康診断(疾病が発見された場合を除く)・健康食品や栄養剤などは対象とはなりません。領収書などに混在している場合は除いて計算してください
- 支払った医療費が保険金などで補てんされた場合は、差し引いて計算してください  
 具体的には、次のようなものがあります
  - 出産育児一時金、付加給付、高額療養費など健康保険から給付されたもの
  - 高額介護サービス費など介護保険から給付されたもの
  - マル福、神福など医療費の助成として市町村から支給されたもの
  - 医療保険金、入院給付金など生保会社・損保会社などから支払いを受けたもの
  - 給付金、医療費の補てんを目的として支払われたもの など
 これらは年内に給付を受けていなくても、見込みの金額を差し引いて計算してください  
 ※医療費控除を計上しても所得や源泉徴収税額によっては還付とならない場合があります

### Q セルフメディケーション税制を受けるための一定の取り組みを行なったことを明らかにする書類とは？

**A** 申告する本人が、昨年中に健康の保持増進や疾病の予防の取り組みを行なったことを明らかにする、次のいずれかの書類です。

- インフルエンザなどの予防接種の領収書や予防接種済証
- 市区町村のがん検診の領収書や結果通知表
- 職場で受けた定期健康診断の結果通知表
- 特定健康診査の領収書や結果通知表
- 人間ドック・がん検診など、各種健診(検診)の領収書や結果通知表

# 市税の納め忘れはありませんか？

☎ 納税課 TEL0299-90-1122

社会保障の充実や道路整備などの行政サービスを実施するための主な財源は、皆さんが納めた市税です。



## 市税は納期限までに納付してください

市税は納期限までに自主的に納めていただく必要があります。納期限を過ぎている税金がある場合は、至急納付してください。

なお、納期限を過ぎた税金は延滞金と併せて納めていただくことになります。

※納付書がお手元がない場合や未納の有無を確認する場合は、納税課にご連絡ください

## 納期限までに納付しないと

納期限を過ぎても納付の確認が取れない方には督促状を送付しています。督促状送付後も納付の確認が取れない場合、税負担の公平性を確保するため、財産調査を実施し、差し押えなどの滞納処分を執行することがあります。

※2023年8月から、納期限を過ぎても納付の確認ができない方に対して、自動音声による電話催告を行っています

## 納税相談について

病気や災害などの特別な事情により、市税の納付が困難な方は納税課にご相談ください。

また、平日の相談が難しい方は、休日・夜間窓口をご利用ください。

## 休日・夜間窓口

休日窓口＝毎月第2・第4日曜日 午前8時30分～午後5時15分

夜間窓口＝毎月第1・第4水曜日 午後7時まで(年末年始、祝日を除く)

# 津波避難ビル指定解除

☎ 防災安全課 TEL0299-90-1126

これまで津波避難ビルとして指定していたサンシャインホール雅は、事業の都合のため指定を解除しました。

指定解除施設(解除日：2023年12月25日)

施設名	所在
サンシャインホール雅	神栖市波崎1251

近隣の避難場所は波崎西小学校です。ご自身の津波避難行動について、再度避難先をご確認ください。

近隣の避難場所

施設名	所在
波崎西小学校	神栖市波崎5011

4月からの

# 会計年度任用職員 募集

市の非常勤職員である「会計年度任用職員」として働きませんか？

職種ごとに各課で募集します。勤務条件や業務内容、選考など、詳しくはホームページを確認いただくか、各問合先までお問い合わせください。



詳しくはコチラ

任用期間(共通) = 4月1日～2025年3月31日

職名	採用予定人数	条件・資格など	応募期間	問合先
情報事務補助員	1人	なし	2月1日(木) ～15日(木)	行政経営課 Tel.0299-90-1176
納税事務補助員	1人	なし	2月1日(木) ～22日(木)	納税課 Tel.0299-90-1122
高齢福祉事務補助員	1人	なし	2月1日(木) ～15日(木)	長寿介護課 Tel.0299-91-1700
生活支援コーディネーター	2人	あり	2月1日(木) ～15日(木)	長寿介護課 Tel.0299-91-1701
医療専門職	1人			
後期高齢者医療事務補助員	1人	なし	2月1日(木) ～15日(木)	国保年金課 Tel.0299-90-1143
主任登校支援相談員	1人	あり	2月1日(木) ～15日(木)	教育指導課 Tel.0299-77-7431
登校支援相談員	3人	あり		
スクールソーシャルワーカー	1人	あり		
幼児教育相談員	2人	あり		
日本語指導員(中国語通訳)	1人	あり		
学習指導補助教員	2人	あり		
教育センター用務員(障がい者)	2人	あり		
学習指導補助員	4人	なし		
図書館指導補助員	5人	なし		
部活動指導員	4人	なし		
心の教室相談員	1人	なし		
幼稚園補助教諭	1人	あり	2月1日(木) ～29日(木)	大野原幼稚園 Tel.0299-92-6788
幼稚園生活指導員	2人	なし		
幼稚園保育指導員(預かり保育)	1人	あり		
幼稚園用務員	1人	なし		
第一調理場給食配膳員	1人	なし	2月1日(木) ～14日(水)	第一学校給食共同調理場 Tel.0299-92-2030
第二調理場給食配膳員	2人	なし	2月1日(木) ～14日(水)	第二学校給食共同調理場 Tel.0479-21-5320
第三調理場給食配膳員	1人	なし	2月1日(木) ～14日(水)	第三学校給食共同調理場 Tel.0479-48-4522
社会教育指導員兼教育相談員	1人	あり	2月1日(木) ～15日(木)	文化スポーツ課 Tel.0299-77-7495

※予算の議決状況などにより内容が変更となる場合があります

### 「神栖市再生可能エネルギー導入計画(案)」

申・関 環境課 TEL0299-90-1146

2050年のカーボンニュートラル実現に向けて再生可能エネルギーの導入を図るため、「神栖市再生可能エネルギー導入計画」を策定します。当計画の案について意見を募集します。

閲覧・提出期限=3月1日(金)

対象=市内在住・在勤・在学の方

閲覧場所=環境課、市民生活課、はさき保健・交流センター、各公民館、各コミュニティセンター、市ホームページ

提出方法=所定の用紙に必要事項と意見を記入し、郵送・FAX・持参または、

いばらき電子申請・届出サービスで提出  
提出先=環境課 〒314-0192 神栖市溝口4991-5  
☎0299-90-1031



### 「第3期障がい者プラン」

申・関 障がい福祉課 TEL0299-90-1137

障がい者に対する施策を総合的かつ計画的に推進していくため、2024~2026年度を計画期間とする、第3期障がい者プラン(第7期障害者計画・第7期障害福祉計画・第3期障害児福祉計画)を策定します。

閲覧・提出期限=3月1日(金)

対象=市内在住・在勤・在学の方

閲覧場所=障がい福祉課、市民生活課、はさき保健・交流センター、各公民館、各コミュニティセンター、市ホームページ

提出方法=所定の様式に必要事項と意見を記入し、郵送・FAX・持参または、

いばらき電子申請・届出サービスで提出  
提出先=障がい福祉課 〒314-0121  
神栖市溝口1746-1 ☎0299-77-5844



### 「第2次行政経営計画基本方針(案)」

申・関 行政経営課 TEL0299-90-1176

市の効果的・効率的な行政経営を進めるため策定する「第2次神栖市行政経営計画基本方針」の案について意見を募集します。

閲覧・提出期限=3月4日(月)

対象=市内在住・在勤・在学の方

閲覧場所=行政経営課、市民生活課、はさき保健・交流センター、各公民館、各コミュニティセンター、矢田部ふれあい館、波崎東ふれあいセンター、市ホームページ

提出方法=所定の用紙に必要事項と意見を記入し、郵送・FAX・持参または、

いばらき電子申請・届出サービスで提出  
提出先=行政経営課 〒314-0192 神栖市溝口4991-5  
☎0299-90-1112



### 「第三次神栖市国際化推進計画(案)」

申・関 政策企画課 TEL0299-90-1120

社会情勢の変化に即して、市が取り組むべき国際化推進施策の考え方や方向性を示すため、「第三次神栖市国際化推進計画」を策定します。当計画の案について意見を募集します。

閲覧・提出期限=3月1日(金)

対象=市内在住・在勤・在学の方

閲覧場所=政策企画課、市民生活課、はさき保健・交流センター、各公民館、各コミュニティセンター、市ホームページ

提出方法=所定の用紙に必要事項と意見を記入し、郵送・FAX・持参または、

いばらき電子申請・届出サービスで提出  
提出先=政策企画課 〒314-0192 神栖市溝口4991-5  
☎0299-90-1112



### 「神栖市国民健康保険第3期データヘルス計画 第4期特定健康診査等実施計画(案)」

申・関 国保年金課 TEL0299-90-1142

市では国民健康保険被保険者の健康・医療情報を活用して、効果的かつ効率的な保健事業の実施を図るため、「神栖市国民健康保険第3期データヘルス計画 第4期特定健康診査等実施計画」を策定します。

当計画の案について意見を募集します。

閲覧・提出期限=3月1日(金) 対象=市内在住・在勤・在学の方

閲覧場所=国保年金課、市民生活課、はさき保健・交流センター、各公民館、各コミュニティセンター、市ホームページ

提出方法=所定の用紙に必要事項と意見を記入し、郵送・FAX・持参または、

いばらき電子申請・届出サービスで提出  
提出先=国保年金課 〒314-0192 神栖市溝口4991-5 ☎0299-90-1324



# 電力・ガス・食料品等価格高騰重点支援給付金 (追加給付分)

☎ 電力・ガス・食料品等価格高騰重点支援給付金窓口 Tel.0299-77-8282  
社会福祉課 Tel.0299-90-1138

エネルギーや食料品価格などの物価高騰により、特に家計への影響が大きい低所得世帯(住民税非課税世帯など)に対して電力・ガス・食料品等価格高騰重点支援給付金を給付します。



## 対象

基準日(2023年12月1日)において神栖市の住民基本台帳に登録があり、世帯全員の2023年度の住民税均等割が非課税の世帯

## 給付額

1世帯あたり7万円

※給付は1世帯1回のみ  
※住民税の課税状況は、電話でお答えすることはできません

## 申請期限

3月21日(木)※必着

## 申請書設置場所

- 市役所本庁舎
- 波崎総合支所・防災センター
- 社会福祉課

## プッシュ型での給付

前回の給付金(3万円)を受給された方で、申請者名義の口座で受給された方については「給付金に関するお知らせ」を送付しています。

## 確認書による給付

前回の給付金(3万円)を受給された方で、申請者名義以外の口座で受給された方や現金による支給を受けた方などについては「支給要件確認書」を送付しますので、内容を確認いただき、必要書類を添えてご返送ください。

## 申請書による申請が必要な世帯への給付

- 前回の給付金(3万円)以降に、修正申告などにより今回の給付金について対象となる状況となった世帯
- 2023年6月2日以降、基準日までの間に何らかの理由により住民登録に異動のあった世帯
- 2023年6月2日以降、基準日までの間に神栖市に転入した方のいる世帯

# 令和6年能登半島地震 災害義援金

☎ 社会福祉課 Tel.0299-90-1138



1月の震災で被災された方々を支援するため、募金箱を設置し義援金の受け付けを行なっています。皆様のご協力をお願いします。

義援金は、日本赤十字社を通じて被災された方々に届けられます。

## 募金箱設置場所

市役所本庁舎、波崎総合支所・防災センター、保健・福社会館(社会福祉課)、各公民館、各図書館、はさき保健・交流センター(地域交流センター)

## 設置期間

12月20日(金)まで

※金融機関から振り込むことも可能です。手続きの詳細は日本赤十字社のホームページをご覧ください。



2024年度

## 市営住宅入居申し込み

市営住宅への入居は、抽選で入居順を決定後、空室ができ次第の入居になります。

**対象住宅**＝海浜住宅（神栖市南浜1-2ほか）

豊ヶ崎住宅（神栖市波崎9420-33ほか）

※波崎東部地区で建設中の住宅については、来年度にご案内する予定です

**対象**＝申込日に、次のすべてを満たす方

- 市内在住・在勤である
- 同居または同居しようとする親族（婚約者・パートナーシップ宣誓済の方などを含む）がいる
- 現在、住宅に困っている（持ち家のある場合、原則として申込不可）
- 市税などに滞納がない
- 申込者と同居する親族がともに、暴力団の構成員でない
- 収入基準にあてはまる

※世帯構成などにより基準が異なります。また单身の方は一定の要件を満たす場合、申し込み可能です。詳しくはお問い合わせください

**申込方法**＝必要事項を記入した申込書と次の必要なものを持参し、本人または同居しようとする親族が申込先へ（1世帯1件まで）

※申込書は申込先、または市ホームページで入手可能

※提出書類などに虚偽があった場合、申し込みは無効

**申込先**＝住宅政策課（分庁舎）、市民生活課（波崎総合支所・防災センター）

**持参物**＝2023年分の収入を証明できる書類（源泉徴収票や確定申告書の写しなど）

**受付期限**＝2月22日（木） ※土・日曜日、祝日を除く

**受付時間**＝午前9時～午後5時

☎ 住宅政策課 TEL0299-95-6595



海浜住宅



豊ヶ崎住宅

## 抽選会

参加必須

※欠席の場合は申し込み無効となります

- 空室ができた際、ご案内する順番を決める抽選です

**日時**＝3月11日（月）

豊ヶ崎住宅：午後1時30分～

海浜住宅：午後3時～

**場所**＝市役所分庁舎

## Q&amp;A

**Q** 2024年度に順番がまわってこず入居できなかった場合、翌年は申し込みは必要ですか？

**A** 翌年度も入居希望の場合は、再度申し込みが必要となります。

**Q** 家賃はどれくらいですか？

**A** 世帯全体の所得額や世帯構成によって家賃を決定します。



市ホームページ

## 市営住宅の概要

住宅名	構造	入居時の目安となる家賃 (世帯の所得額により算定)
海浜第一住宅 A～D棟(48戸/南浜1-2)	中層耐火3階建(S55築) 1・2階 3K 60㎡ 3階 2LDK 64㎡/3階 3DK 64㎡	14,000円～23,000円程度
海浜第二住宅 E～H棟(48戸/南浜1-4)	中層耐火3階建(S57築) 1・2階 3DK 63㎡/3階 3K 58㎡	
海浜第三住宅 I～J棟(18戸/南浜1-8)	中層耐火3階建(S60築・H20改) 〈高齢者専用〉 1階 1K 29㎡ 〈障害者専用〉 1階 2DK 62㎡ 〈一般住宅〉 2・3階 2DK 57～62㎡	〈高齢者専用〉 9,000円～13,000円程度 〈障害者専用〉 19,000円～29,000円程度 〈一般住宅〉 18,000円～28,000円程度
豊ヶ崎住宅 A棟(9戸/波崎9420-33)	中層耐火3階建(H6築) 2DK～3DK 55.26㎡～68.66㎡	16,000円～30,000円程度
豊ヶ崎住宅 B棟(13戸/波崎9420-34)	中層耐火3階建(H7築) 2DK～3DK 58.30㎡～70.42㎡	

※予算の議決状況により、内容が変更となる場合があります

# 特定健診は2月末まで！

☎ 健康増進課 Tel.0299-90-1331

高血圧、糖尿病などの生活習慣病は、健診を受けることで早期発見、予防につなげることができます。年に一度、特定健診をぜひ受診してください。



詳しくは  
コチラ

対象＝神栖市国民健康保険に加入している40～74歳の方

受診期限＝2月29日(木)

持ち物＝特定健康診査受診券、神栖市国民健康保険証

## 特定健診を受診できる医療機関

いきすの森クリニック、かしまなだ診療所、鹿嶋ハートクリニック、神栖済生会病院、かみす消化器内視鏡クリニック、かみす中央メディカルクリニック、児玉医院、五郎台ファミリークリニック、坂本医院、東部地区健康管理クリニック、にへいなかよしくりニック、白十字総合病院、人見医院、皮フ科内科クリヤマクリニック、小田医院、済生会土合クリニック、すずきクリニック、永木外科胃腸科医院、宝山ハートクリニック、渡辺病院、小山記念病院、島田総合病院

## 応募締め切り迫る！ かみす健康マイレージ

健康目標を3つ以上達成して応募しよう。  
抽選で850人に景品をプレゼント！

☎・☎ 健康増進課 Tel.0299-90-1331  
〒314-0121 神栖市溝口1746-1

### 目標達成期間

2023年2月16日～2024年2月15日

### 応募期限

2月15日(木) ※消印有効

対象＝対象期間と抽選日に、市内に住所を有する20歳以上の方

※年齢は2024年3月31日現在

応募方法＝応募用紙に必要事項を明記し、応募箱に投函、問合先に郵送、またはいばらき電子申請・届出サービス

※応募用紙は市ホームページまたは応募箱設置場所で入手可能

応募箱設置場所＝市役所本庁舎、保健・福祉会館、波崎総合支所・防災センター、各公民館、各図書館、かみす防災アリーナ、はさき保健・交流センター



目標1 健康診断を受診する

目標2 がん検診を1つ以上受診する

目標3 歯の検診を受診する

目標4 健康づくりに関する事業などに1つ以上参加する

目標5 個人の健康目標を立てて3か月以上取り組む

※健康診断や健康づくり事業は市が行なうもの以外でも結構です

今年はこんな豪華景品が当たります！

EMS機器・自動調理鍋・電動歯ブラシ・折りたたみ自転車など

### 【2023年度協賛団体】 ※50音順

(株)agri new winds、(株)ADEKA鹿島工場、(株)伊藤園鹿嶋支店、(公財)茨城県総合健診協会、ウエルシア薬局(株)、花王(株)鹿島工場、(株)カネカ鹿島工場、神栖市歯科医師会、(株)クラレ鹿島事業所、昭和産業(株)鹿島工場、スポーツクラブルネサンス竜ヶ崎ニュータウン、(株)高木商店、(株)千葉薬品、(株)ニッスイファインケミカル総合工場、三菱ケミカル(株)茨城事業所、水戸ヤクルト販売(株)、(株)ユポ・コーポレーション鹿島工場、ライオンケミカル(株)ファインケミカル事業所



# 県民交通災害共済の加入受付開始

☎・📍 防災安全課 TEL0299-90-1131

交通事故だけがまたは死亡した場合に、治療日数に応じ、一定の補償が受けられる制度です。  
※市内に住民登録のある小学生は、原則、市の費用負担で加入しています

共済期間 = 4月1日～2025年3月31日  
費用 = 高校生以上900円、中学生以下500円



詳しくは  
コチラ

申込場所	【新規加入】 本人確認できるものをご持参ください	【継続加入】 郵送した加入申込書をご持参ください
防災安全課(本庁舎)	○	○
市民生活課(波崎総合支所・防災センター)	○	○
矢田部出張所 若松出張所		○ ※3月29日(金)までの受付
大野原コミュニティセンター うずもコミュニティセンター 平泉コミュニティセンター		○ ※3月2日(土) 午前10時～午後3時に限り受付

## シルバーリハビリ体操 定期教室 新規参加者募集

☎・📍 長寿介護課 TEL0299-91-1701

シルバーリハビリ体操は、介護予防を目的とし、関節の柔軟性を高め筋力を強化できる運動です。

定期的に体操をしてみたい方、同年代の皆さんと一緒に楽しく体を動かしてみませんか！4月からの新しい参加者を募集します。

**対象** = 市内在住の65歳以上で、自分で通うことが可能な方

**持ち物** = 運動しやすい服装、室内履き、水分補給用の飲み物、タオル、ヨガマット

**募集人数** = 99人(抽選)

※今年度から先着順ではなく、申込者の中から抽選で参加者を決定します。抽選からもれてしまった方はキャンセル待ちとなります

**申込方法** = 電話または窓口で申し込み

※申し込みは1教室のみです

**申込期限** = 2月22日(木)

※予算の議決状況などにより内容が変更となる場合があります

教室名	会場	実施日	募集人数
かみす教室	保健・福社会館	毎週月曜日 午前10時～11時30分	25人
うずも教室	うずもコミュニティセンター	毎週水曜日 午前10時～11時30分	4人
平泉教室	平泉コミュニティセンター	毎週金曜日 午前10時～11時30分	20人
大野原教室	大野原コミュニティセンター	毎週木曜日 午前10時～11時30分	3人
若松教室	若松公民館	毎週水曜日 午前10時～11時30分 午後1時30分～3時	午前5人 午後7人
矢田部教室	矢田部ふれあい館	毎週金曜日 午前10時～11時30分	10人
土合教室	はさき福祉センター	毎週木曜日 午前10時～11時30分	10人
はさき教室	はさき生涯学習センター	毎週木曜日 午前10時～11時30分	15人

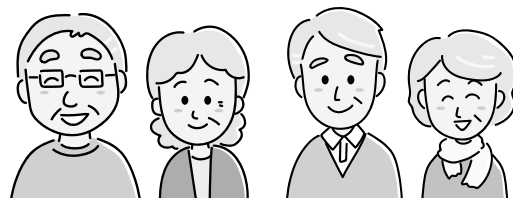

市の人口 男……48,625人(-57)  
 ( )内は前月比 女……45,670人(+19)  
 ※2023年12月 合計……94,295人(-38)  
 末日現在 世帯数……44,085世帯(-5)

市役所 Tel.0299-90-1111  
 波崎総合支所・防災センター Tel.0479-44-1111 ホームページはコチラ



水 wed	木 thu	金 fri	土 sat
31	1	2 ●おはなし会…中央図書館 ●らっこちゃんタイム(2~3歳対象のおはなし会)…中央図書館	3 ●こども映画会…中央図書館
7 ●図書館館内整理(全館休館)	8 ●マタニティセミナー①(予約制)…保健センター	9 ●おはなし会…矢田部公民館	10 ●こども映画会…中央図書館 ●雑誌リサイクル…中央図書館
14 ●マタニティセミナー②(予約制)…保健センター	15 ●発達相談(予約制)…保健センター ●献血、骨髄バンクドナー登録会…保健センター	16	17 ●こども映画会…中央図書館 ●ニューファミリーセミナー(予約制)…保健センター ●献血…DCM神栖店
21 ●らっこちゃんタイム(2~3歳対象のおはなし会)…矢田部公民館	22	23 〈休日当番医〉城之内医院、神栖済生会病院(小児科のみ) ●献血…カインズ神栖店	24 ●こども映画会…中央図書館
28	29	memo	



### 電子書籍

2月1日号の  
 広報かみす

コチラのQRコードから電子書籍サイト「かみすイーブックス」が開きます



### 広報かみすが動き出す

1 アプリをダウンロード・起動



[COCOAR]



2 表紙にスマートフォンをかざす。特集の関連動画が楽しめる



### 日曜開庁

**2月11日  
25日**

毎月第2・4日曜日  
午前8時30分～午後5時15分  
事前に取扱業務を  
ご確認ください。

### 休日当番医

— 診療時間 —  
午前9時～午後4時

受診にあたっては、事前に当番  
医に電話確認をお願いします。

#### 神栖済生会病院

TEL0299-97-2111

#### かみす中央メディカルクリニック

TEL0299-77-7277

#### 済生会土合クリニック

TEL0479-21-3321

#### 城之内医院

TEL0299-92-1261

#### 牧医院

TEL0299-92-7200

### 休日当番薬局

ホームページを  
ご覧ください



### かみす健康 ダイヤル24

24時間年中無休

健康・医療相談

TEL0120-1331-69

日 sun

月 mon

火 tue



## かみす放送局

過去の放送はYouTube茨城県神栖市チャンネルで

毎週金曜日

午後6時30分～

ON AIR



4

〈休日当番医〉済生会土合クリ  
ニック、神栖済生会病院(小児  
科のみ)

5

6

●農業用産業廃棄物収集(神栖  
地域)受付8:30～11:00…JAな  
めがたしおさい知手出荷場  
●発育栄養相談(予約制)…保  
健センター、はさき保健・交  
流センター

11

〈休日当番医〉神栖済生会病院

12

〈休日当番医〉かみす中央メデ  
ィカルクリニック、神栖済生会病  
院(小児科のみ)

13

18

〈休日当番医〉牧医院、神栖済  
生会病院(小児科のみ)

19

20

25

〈休日当番医〉神栖済生会病院

●一般映画会…中央図書館

26

27

●農業用廃ビニール収集(波  
崎地域)受付8:30～11:00…  
JAなめがたしおさい波崎出  
荷場

### 水質検査 毎週月曜日(祝日を除く)

固環境課 TEL0299-90-1146

午前8時30分～午後1時30分

市民生活課 TEL0479-44-6490

午前8時30分～正午

※専用容器は随時配布しています

### 今月の納税

納期限 2月29日(木)

●国民健康保険税 第8期 ●介護保険料 第6期

●後期高齢者医療保険料 第8期

夜間納税窓口 固納税課 TEL0299-90-1136

2月7日(水)・28日(水) 午後7時まで



## 歴史民俗資料館

☎・📍 Tel.0299-90-1234



## 収蔵品展「鹿島開発を知っていますか」

世紀の開発とよばれた鹿島開発の時代を振り返ります。

開催期間 = 2月3日(土) ~ 3月10日(日)

時間 = 午前9時~午後4時30分



鹿島港中央航路の掘削  
(1967年)

収蔵品展関連イベント「甦<sup>よみが</sup>える大地」上映会

鹿島開発をテーマにした映画「甦<sup>よみが</sup>える大地」(1971年)を上映します。

日時 = 3月2日(土)

①午前10時~午後0時10分 ②午後2時~4時10分

定員 = 各回30人(申し込み多数の場合は抽選)

対象 = 市内在住の15歳(高校生相当)以上

会場 = 歴史民俗資料館 体験実習室

申込方法 = いばらき電子申請・届出サービス

申込期間 = 2月3日(土) ~ 19日(月)



©石原音楽出版社

## 寺子屋「古文書はじめの一步」

市に残る江戸時代に書かれた古文書を読んでみませんか。はじめて古文書に触れる方にも丁寧に解説します。

日時 = 2月17日(土) 午前10時~11時30分

対象 = 市内在住の15歳(高校生相当)以上

定員 = 15人(先着順)

申込開始 = 2月3日(土) 午前9時~

申込方法 = 電話申し込み

## ミニ展示「桃の節句」

ひな人形や春にちなんだ郷土玩具を展示します。

開催期間 = 2月3日(土) ~ 3月10日(日)

時間 = 午前9時~午後4時30分



## 中央図書館

☎・📍 Tel.0299-92-3746



## 中学生・高校生世代向け「Happy books(本の福袋)」

中学生・高校生世代が普段読まないようなジャンルの本と出会うきっかけにいかがですか？

配布場所 = 中央図書館 新着資料コーナー前(限定30セット)

配布時期 = 2月17日(土) ~ 3月8日(金) ※なくなり次第終了

## 「としょかん理科部 天文編」

季節の星座のを見つけ方や天体観測のコツ、楽しみ方などを聞いてみませんか。

対象 = 市内在住・在勤・在学の中学生・高校生世代の方

講師 = 川崎寿則氏(JAXA宇宙教育リーダー、ひたち星の会所属)

日時 = 3月3日(日) 午後1時30分~3時

場所 = 中央図書館 視聴覚室

申込開始 = 2月8日(木) 午前10時~

申込方法 = 電話または中央図書館カウンターで申し込み

定員 = 20人(先着順)



## うずも図書館

☎ Tel.0299-90-5302

## 突撃おはなし隊 in うずも図書館

~お願いしてみようキャンペーン~

うずも図書館では、希望する小学生以下の子どもたちに「突撃おはなし隊」が絵本の読み聞かせをします。

期間中、おはなし隊に絵本を読んでもらった子どもたちには、ささやかなプレゼントを差し上げます。

対象 = 市内在住の小学生以下の子ども

日程 = 2月1日(木) ~ プレゼントがなくなり次第終了

申込方法 = カウンターの職員に声をかけてください

※図書館の職員からお声がけすることもあります

※混雑時などご希望に添えないことがあります



## 矢田部公民館

☎・☎ Tel0479-48-3311



### 親子で一緒に飾り巻き寿司作り

ひな祭りに合わせて、親子で飾り巻き寿司を一緒に作ってみませんか？丁寧に教えてもらえるので初めてでも安心です。楽しく作りましょう。

日時=3月3日(日) 午前10時~正午

対象=市内在住・在学の小学生と保護者

定員=6組(先着順)

費用=1,000円

申込方法=電話申し込み

申込開始=2月3日(土) 午前9時~

※託児あり

### 休日の小さな音楽会

今年度の総決算！今回は趣向を変え、ホールでコンサートを開催します。



2月17日(土)

午後1時30分~5時(開場 午後1時~)

ポップスや映画音楽、童謡など、大人から子どもまで年齢を問わず楽しんでいただける演奏会です。

これまで小さな音楽会に出演した10団体が集い、日頃の成果を披露します。

バラエティ豊かなアンサンブルをご鑑賞ください。

出演=サクソアンサンブルカプリス

クラリネットアンサンブルノワールベル

二胡リーナ神栖48

ピアノ&アルトサクソデュオ

など 全10組

## 神栖市図書館協議会委員の募集

☎・☎ 中央図書館 Tel0299-92-3746

市立図書館の運営に、市民の皆さんから幅広く意見をいただくため、図書館協議会の委員を募集します。

定員=2人

任期=4月1日~2026年3月31日(2年間)

場所=中央図書館

応募資格=次のすべてを満たす方

- 市内在住・在勤の18歳以上
- 平日に開催する会議(年2回程度)や視察研修(任期中1回)に参加できる
- 市の審議会などの公募委員を3つ以上兼務していない
- 議員や公務員でない
- 市税などの滞納がない

報酬=日額6,000円

応募方法=応募用紙に必要事項と応募動機(800字程度)を記入し、郵送、持参(市内の図書館・図書室)または、いばらき電子申請・届出サービスで提出

※応募用紙は、市内の図書館・図書室または市ホームページで入手可能

応募期限=2月27日(火) 午後5時(必着)

選考方法=書類選考 ※結果は応募者全員に通知

郵送先=中央図書館 〒314-0144 神栖市大野原四丁目8-1

※予算の議決状況により変更となる場合があります





## カミスココくん写真撮影会を開催！

12月16日、保健・福祉会館本館で、カミスココくん写真撮影会を開催しました。当日は、お子さん連れの家族やカップルなど50組が参加。中には、栃木県や神奈川県から駆けつけた人も。

クリスマス前ということで、カミスココくんはサンタさんの衣装でお出迎え。1組2〜3分程度と短い時間でしたが、参加者の皆さんはカミスココくんとおしゃべりしたり、写真を撮ったりと、楽しいひとときを過ごしていました。



カミスココくんと一緒にポーズ

## 地元小学生がフナの放流を体験

12月1日、常陸川漁業協同組合は軽野小学校の3年生たちと一緒に軽野港でフナの稚魚約4,000匹を放流しました。

毎年、地元小学校の児童を招き、水産資源の維持回復の一環である「水辺に親しむ野外体験学習」として常陸利根川でフナを放流しています。

当日は立ち会った漁業協同組合職員が、放流したフナや常陸利根川に生息する魚たちについて児童らからたくさんの質問を受けるなど、川の水産資源について学ぶ貴重な経験となったようです。



## 「わたしの主張」発表大会

11月25日、矢田部公民館で「わたしの主張」発表大会が開催されました。

この大会は将来の夢や希望、生き方、社会への提言などをテーマに自分の考えや決意を発表するもので、小学生の部では山口あかりさん(波崎西小・5年)が、中学生の部では藤代隆太郎さん(波崎一中・2年)が、最優秀賞を受賞しました。

山口さんは、医師不足の問題に興味を持ち、医療に関する体験講座に参加した経験から命を守る仕事の大切さに気づき、医師になってたくさんの人を助けたいと決意を発表しました。

藤代さんは、病を患った経験から、周りの人たちの支えや何気ない日常という「当たり前」の幸せに気づき、感謝の気持ちを忘れず「ありがとう」という言葉を大切にしていきたいと述べました。

令和5年度わたしの主張発表大会



波崎第一中学校  
藤代さん



波崎西小学校  
山口さん

## 波崎三中生徒らに感謝状 鹿島地方事務組合消防本部

12月18日、波崎三中の生徒らに感謝状が贈呈されました。

10月20日に須田地内で発生した交通事故を目撃していた生徒4人が、学校にAEDを取りに急行。その際、同校教頭も一緒に現場に向かいAEDを操作し、現場に居合わせた看護師の中武七海さんが胸骨圧迫を行なうなど、連携して救護活動にあたりました。

消防本部の武藤消防長は、人の命を救いたいとの思い、的確で素早い判断、勇気ある行動に対し感謝を伝えました。



前列左から塚口昇哉さん、岩淵羽流さん、坂尾翼さん、阿部倅大さん、  
後列左から浅沼教頭、武藤消防長

## バルーンアートで笑顔に

11月24日、大野原西小学校のハッピータイム集会で、バルーンアートが披露されました。これは、新型コロナウイルス感染症対策として集会などができなかった時期が長かったため、少しでも児童が笑顔になれるようにと学校が企画したもの。

市内在住のバルーンアーティスト・萩原雅人さんが、赤い風船で作った帽子をかぶって登場すると、児童たちの目は帽子に釘付け。萩原さんがあらかじめ風船で作ってきた巨大トウモロコシを取り出すと、会場となった体育館には児童たちの大歓声が響き渡りました。精密に作られたその巨大トウモロコシは児童の背丈ほどもあり、制作時間はなんと7時間にも及んだそうです。

萩原さんはほかにも、児童の周囲を歩き回りながら、風船でできた大きなディベアの首飾りをその場で作り上げ、手際よさに児童たちから大きな拍手が送られていました。



同校の下川校長は、今後も地域の方々の協力を得ながら、開かれた学校づくりを目指していきたいと語っていました。

## 陶芸体験

11月28日にやたべ土合小学校で笠間市の陶芸家を講師に招き、4年生が笠間焼の手びねり体験で鉛筆立て作りに挑戦しました。

児童は「作り始める前は、少し不安だったけれど、講師の先生のおかげで、無事に作品ができました。友達と教え合いながら作ったので、とても楽しくできました。自分の作品の焼き上がりがとても楽しみです」と話していました。

普段の授業では体験できないとても貴重な時間となりました。



## 「常陸産梅入りいわし煮」が農林水産大臣賞受賞！

12月6日、水戸市内で茨城県水産製品品評会の表彰式が行なわれました。

今年度は128点が出品され、市内からは(株)みうらやの「常陸産梅入りいわし煮」が農林水産大臣賞に輝きました。

「常陸産梅入りいわし煮」は波崎漁港などで水揚げされたいわしと梅干しを合わせたもので、魚のおいしさが特徴です。

農林水産大臣賞を受賞した(株)みうらやからは「今後もお客様に喜んでいただけるよう、さらに精進し製品作りに励みます」と受賞の喜びの声をいただきました。

このほか、市内事業者の4製品も受賞しました。受賞者の皆さん、おめでとうございます！

### 【沿海部門】

農林水産大臣賞 (株)みうらや「常陸産梅入りいわし煮」  
水産庁長官賞 (株)高木商店「寒いわし蒲焼」  
茨城県知事賞 (株)川畑「フレンチ干物骨取さばパセリバター」  
茨城県農林水産部長賞 (株)ソウマ「アジフライ」  
ノルウェー王国大使館水産参事官賞 矢口商店「さば灰干し」

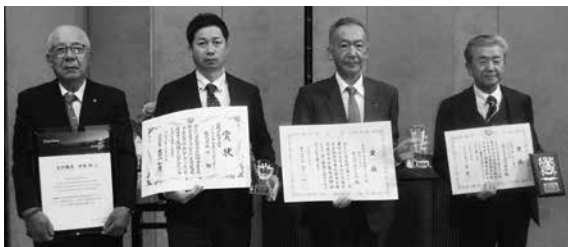

(左から)矢口商店 伊藤博さん、(株)川畑 川畑雄一さん、  
(株)みうらや 三浦敏克さん、(株)高木商店 高木安四郎さん



## 幸武グループと協力会からの寄付

幸武グループ(幸武都市開発(株)、幸武建設(株)、幸武不動産(株))と取引会社で組織される協力会(親武会、悠幸会)から、100万円の寄付をいただきました。昨年アトンプレスホテルで開催された創業祭の「100円カレー」や「神栖市オクトーバーフェスト」などの売上金を、地域医療拡充のための資金として役立ててほしいとの願いが込められた寄付金です。

いただいた寄付金は、医療従事者確保の取り組みに活用させていただきます。

### 【寄付贈呈式参加者】(順不同)

幸武都市開発(株)アトンプレスホテル		
	野口 貴久子	支配人
幸武建設(株)	野口 雅利	代表取締役社長
親武会	馬場 敏文	会長
	加藤 静雄	副会長
悠幸会	海老原 孝治	会長
	岡野 聡	副会長
関彰商事(株)鹿行地域支店	嶋川 和幸	副支店長
神栖市	石田 進	市長
	石川 祐治	副市長
	藤枝 昭司	医療対策監



## 市内小学校に図書とノートの寄贈

中央電気工業株式会社から、小学校と図書館に、図書「なぜ?から調べる ごみと環境『清掃工場』」が合計75冊寄贈されました。この図書には中央電気工業株式会社による焼却灰溶融処理の取り組みが紹介されており、社会科で環境問題について学ぶ際に、学習の一助になればとの願いから実現したものです。

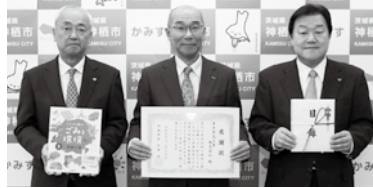

(左から)木之内教育長、中央電気工業(株)代表取締役社長 平田 様、石田市長

ジャパン・リニューアブル・エナジー株式会社から、発電所のある地域への地域貢献事業の一環として、小学1・3・5年生に学習ノートが寄贈されました。このノートの各ページには、再生エネルギーや環境保全に関するクイズなどが設けられ、楽しく学べる工夫がされています。



(左から)JREオペレーションズ(株)高江洲 様、ジャパン・リニューアブル・エナジー(株)取締役常務執行役員 森田 様、石田市長、木之内教育長

子どもたちの教育・学習活動の充実に役立てていきます。ありがとうございました。

## 新春まちがいさがしクイズの答え

☎ 広報戦略課 TEL0299-90-1123

1月1・15日号の新春まちがいさがしクイズの答えは**7カ所**でした。

212件のご応募をいただきありがとうございました。

正解者の中から抽選で10人に、カミスココくんグッズと図書カード500円分をプレゼントします。当選者の発表は、商品の発送をもって代えさせていただきます。

なお、発送予定は2月上旬です。

※応募件数は1月24日現在のもの

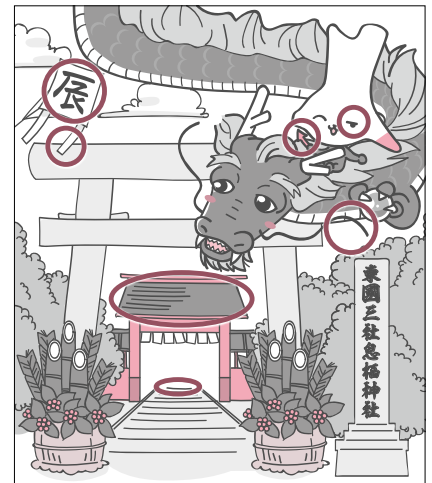



お元気ですか？

保健師です



☎ 健康増進課 TEL0299-90-1331

## 喫煙は、周囲の人も傷つける

### 受動喫煙について考える

受動喫煙は、本人は喫煙していなくても周囲のたばこの煙を吸ってしまうことをいいます。

たばこから立ち上がる煙(副流煙)や、喫煙者が吐き出した煙(呼出煙)にも、高濃度の有害物質が含まれていて、がんなどの病気の原因となります。肺がん・脳卒中・虚血性心疾患・乳幼児突然死症候群の4疾患のうち、受動喫煙がもととなって死亡した方は、全国では年間1万5千人にのぼります。

自分や家族の健康について考えてみてください。

### 加熱式たばこは問題ない？

加熱式たばこの煙は、紙巻きたばこの煙よりも有害成分が少ないと宣伝されていますが、加熱式たばこの煙の方が多量な有害成分があったり、測定や評価がされていない有害成分が多かったりと、科学的根拠は不十分であるといわれています。

### 吸い終わったんだから問題ない？

喫煙者がたばこを吸い終わっても受動喫煙は続きます。たばこの化学物質は、喫煙後8時間は呼気から出ているといわれています。また、喫煙者の髪の毛や衣類、部屋・自動車内・カーテンなどにも残り、空気中に再び放出されていきます。特に、部屋で過ごす時間が多い乳幼児などへの影響が大きいと考えられますので、屋内は完全禁煙にしましょう。

### 禁煙には、薬を使うことが有効

ニコチン依存症と診断されるなど一定の基準に該当した方は、禁煙治療が保険適用となります。禁煙治療に該当しない場合でも、薬局などでニコチンガムやニコチンパッチといった市販薬を購入することができます。こちらは自費となりますが、保険者(〇〇健康保険組合など)によっては、補助金制度があります。

## 消費生活センター 通信



## スマホなどに使用されるリチウムイオン電池の 発熱・発火による事故に注意！

スマホやタブレット、モバイルバッテリーなどで使用されているリチウムイオン電池の発熱・発火事故が増えています。取り扱いに気をつけて利用するようにしましょう。

**事例1：**スマホを就寝中に充電していたら、起きた時に焦げ臭いにおいがして、充電器とスマホ本体の差し込み口が焦げていた。

**事例2：**約1年前にネット通販で購入した外国製のモバイルバッテリーが膨らみ、破裂しそうになった。

### 発熱・発火の一例

- 充電端子に導電性の異物や液体が付いたり、変形や破損した状態で充電すると、充電端子が発熱・焼損することがあります
- リチウムイオン電池は劣化により膨張することがあります。また、高温環境での使用や衝撃が加わることで、劣化を早めたり、発熱・発火事故につ

ながる可能性もあります



### 事故を防ぐために！

- 充電端子が熱くなる、異臭がするなどの異常を感じたら、直ちに使用を中止しましょう
- 持ち運びや保管の際は取り扱いに注意し、リチウムイオン電池に膨張が見られたら使用を控え、交換または適切に廃棄しましょう
- 製造・販売元や型式が明示されていない商品や、仕様が不明確な商品の購入は避けましょう。また、充電器やモバイルバッテリーは、PSEマークが表示されていることも確認しましょう

困ったときには、  
お早めにご相談を！

消費生活センター

TEL0299-90-1166(相談専用)

月～金曜日(午前9時～正午、午後1時～5時)

このページでは神栖市の  
様々な情報をご案内します

# かみす ナビ



## 暮らし

### オレンジカフェかみす

申・岡長寿介護課

TEL 0299・91・1701

認知症の方やご家族の方、お茶を  
飲みながらゆっくりお話ししませ  
んか。認知症に関するご相談がある方  
は個別相談も受け付けます。

認知症に関心のある地域住民の方  
もぜひお越しください。

日時 2月27日(火) 午後1時30分

～3時30分

場所 保健・福祉会館

定員 15人(予約先着順)

## 2023年度低所得の子育て世帯に対する生活支援特別給付金 申請は2月中に!

食費などの物価高騰に直面し、特  
に影響を受ける低所得の子育て世帯  
を対象とした生活支援のための給付  
金を支給しています。申請期限は2  
月29日(木)(必着)です。

2023年1月以降に家計が急変  
した方はお問い合わせください。

期限を過ぎると受け付けできませ  
るので、申請をする方は早めにお手  
続きください。

問合先 〓 とも福祉課給付金係

TEL 0299・77・7021

※問い合わせは午前9時～午後5時  
(土・日曜日・祝日を除く)



## 産前産後期間の国民健康保険税 減額制度

TEL 0299・90・1142  
〓 国保年金課

1月から産前産後期間の国民健康  
保険税の減額制度が始まりました。  
添付書類など、詳しくは国保年金課  
にお問い合わせください。

対象 〓 2023年11月1日以降に出  
産した、または出産予定の国民健康  
保険被保険者

※妊娠85日(4カ月)以上の出産が対  
象(死産、流産、早産および人工  
妊娠中絶の場合も含む)

減額期間 〓 出産予定月(または出産  
月)の前月(多胎妊娠の場合は3カ月  
前)から出産予定月(または出産月)  
の翌々月まで。

2023年11月に出産した場合、  
2024年1月相当分の保険税が減  
額されます。2024年1月より前  
の期間については、減額の対象とは  
なりません。

届出 〓 出産予定月の6  
カ月前から届け出が可  
能です。



## 豊かな老後をサポート！ 農業者年金に加入しましょう

☎ 岡農業委員会事務局  
Tel 0299・90・1173

農業者年金は、加入者自らが積み立てた保険料とその運用実績により将来受け取る年金額が決まる「積立方式」の年金です。

### 加入要件

● 60歳未満の国民年金の第1号被保険者で、年間60日以上農業に従事している方

● 年間60日以上農業に従事する60歳以上65歳未満の国民年金の任意加入者

保険料月額2万円～最高6万7000円

※1000円単位で選べます

※35歳未満の方で一定の要件を満たす方は、月額1万円から加入できます

### おすすめポイント

● 保険料は全額社会保険料控除の対象となります

● 終身年金で80歳までに亡くなった場合、死亡一時金が支給されます

● 認定農業者など一定の要件を満たす方は保険料の国庫補助があります

JANAめぐたしおさいでも申し込みできます

神栖支店 Tel 0299・92・3881

波崎支店 Tel 0479・48・0005

※申込方法など詳しくはお問い合わせください

## 心身に障害をお持ちの方へ 自動車税減免申請の出張窓口開設

☎ 岡行方県税事務所  
Tel 0299・72・0482

県では、身体障害者手帳、精神障害者保健福祉手帳、療育手帳、戦傷病者手帳の交付を受けている方のために使用する自動車(登録車)で、障害等級が一定の要件を満たし、障害者の方ご本人もしくは障害者の方と生計を一にする方が所有する自動車について、申請により自動車税種別割・環境性能割を減免する制度を設けています。

行方県税事務所では、次の日程で出張窓口を開設しますので、ご利用ください。

必要な書類など詳しくは、お問い合わせください。

日時 2月8日(木)、3月14日(木)  
午前10時～正午、午後1時～3時  
場所 保健・福祉会館

※新車、中古車新規登録に関する自動車税(種別割・環境性能割)の減免や、移転登録に関する自動車税(環境性能割)の減免については、登録日から30日以内に管轄の県税事務所自動車税分室(水戸または土浦)でお手続きください。

※軽自動車税の減免については、市課税課にお問い合わせください。  
(Tel 0299・90・1134)

## 里親制度説明会開催

☎ 岡児童家庭支援センター  
あいびー  
Tel 029・291・3770

県は、子どもたちの健やかな成長のために、里親になっていただける方を広く募集しています！

子どもたちの未来のために里親制度を知ることから始めてみませんか？

日時 3月17日(日) 午後2時～4時(受付 午後1時30分)

場所 内原同仁会子どもセンター(水戸市)

内容 里親制度説明・里親体験談  
定員 30人

## ミス・プリティーン&ミス・ティーンインターナショナル 2024 日本大会開催

☎ 岡観光振興課  
Tel 0299・90・1217

ミス・プリティーン&ミス・ティーン インターナショナルは子どもたちにグローバルな舞台を提供し、才能の種を育むことを目的としたミス・コンテストです。このたび2024年の大会が、かみす防災アリーナで開催されることとなりました。この日本大会でグランプリを獲得すると、アメリカで行なわれる世界大会への出場権が与えられます。世界に羽ばたく10代を応援していませんか？

観覧ご希望の方は、当日午後2時までに会場にお越しください。(先着30人)

日時 2月4日(日) 午後2時30分

場所 かみす防災アリーナ

## ノロウイルスに注意！

● 固潮来保健所

TEL 0299・66・2116

ノロウイルスによる食中毒は年間を通して発生しますが、特に冬の時期に流行し、抵抗力の落ちている方は重症化する場合があります。予防方法を知って食中毒を防ぎましょう。

## 予防方法

- 調理や食事の前、トイレの後はせっけんで手をきちんと洗う
- 調理器具などの消毒には、塩素系漂白剤を使用する
- 食品は中心部まで十分に加熱する

## 子ども食堂「あいなカフェ」

● 申・固あつとホームたかまつ

TEL 090・8303・7442

日時 2月17日(土) 正午～午後1時ごろ(受付 午前11時30分～)

場所 保健・福祉会館

対象 親子で参加できる方(市内小

学生以上は子どものみでも参加可能)

費用 高校生以上300円(子どもは無料)

定員 40人

申込方法 2 あいなカフェ申込フォーム

※ 申し込みや問い合わせは、月～金

曜日 午前10時～午後5時

## パーキンソン病友の会(鹿の会)三三交流会

● 申・固パーキンソン病友の会 発知

TEL 090・1851・7799

日時 2月16日(金) 午後1時30分～3時30分

場所 ショッピングセンター「サンポート」コミュニティルーム(鹿嶋市)

申込方法 前日までに電話申し込み

## オープンキャンパス

● 申・固県立産業技術短期大学校

TEL 029・269・5500

学校見学や体験授業を行ないます。

ITに興味のある方、技術を身に付けたいと考えている方はぜひご参加ください。

日時 3月23日(土) 午前9時～午後4時15分

場所 県立産業技術短期大学校(水戸市)

対象 ITに興味のある高校生や保護者など

申込方法 県立産業技術短期大学校

ホームページで申し込み

申込期限 3月19日(火)

## 電気の手順な使い方推進月間

● 固関東電気保安協会

茨城事業本部 鹿島事業所

TEL 0299・83・4179

次の点を意識して省エネに努めましょう。

- 窓には厚手のカーテンを掛けよう
- こたつは上掛けを活用しよう
- トイレのふたを閉め、便座を保温しよう
- 室温は20℃を目安にしよう
- 見ていないテレビは消そう
- 冷蔵庫の設定温度は「中・弱」にしよう



# 募 集

## 家族介護者交流会 参加者募集

申・岡長寿介護課

TEL 0299・91・1701

いちご狩りと昼食交流会で気分をリフレッシュしませんか？

対象 在宅で介護している方、介護していた方(介護者・要介護者ともに市内在住の方)

日時 3月5日(火) 午前9時45分～午後2時50分ごろ

### 場所

● いちご狩り 磯山観光いちご園 (東庄町)

● 昼食交流会 保健・福祉会館 定員 30人(先着順)

※10人に満たない場合は中止となります

費用 500円(入園料、昼食代含む)

申込期限 2月22日(木)

### 集合場所・時間

矢田部公民館前(午前9時45分)

若松公民館前(午前10時5分)

保健・福祉会館前(午前10時25分)

※市バスで移動します

## 下水道工事指定店募集(新規)

申・岡下水道課

TEL 0299・90・1158

市内の下水道に接続する排水設備工事を行なうためには、市の指定を受けるための申請手続きが必要です。指定店となるための基準などについて詳しくは市ホームページをご覧ください。ただくか、お問い合わせください。

指定期間 4月1日～2029年3月31日(5年)

対象 排水設備主任技術者の資格があるなど、市の基準を満たす工事業者

申込期限 2月15日(木)

※土・日曜日、祝日を除く



## 白砂青松再生プロジェクト 松の植樹に参加しよう

申・岡神栖市美化運動推進連絡協議会

TEL 090・8874・7989

神栖市美化運動推進連絡協議会の「白砂青松再生プロジェクト」は、先人が守り育ててきた海岸防災林の役割を再認識し、愛着を持って後世に伝えていくため、市と協働で松の植栽や管理をしています。

今回植える2500本の松が大きくなるよう願いを込めて取り組んでいます。市民の皆さんのご参加をお待ちしています。

日時 3月3日(日) 午前10時～11時30分(受付 午前9時～)

※荒天時は中止

場所 波崎地内の海岸部(波崎海水浴場付近)

申込期限 2月22日(木)



## 求職者支援訓練受講者募集

初歩から学べるビジネス・パソコン実践科(短期間・短時間)

申・圃(株)ピュアメイト  
Tel 0299・84・0700

期間 3月21日(木)～5月20日(月)  
費用 6928円(テキスト代)  
定員 13人

申込方法 2月29日(木)までに、管轄のハローワークで求職申し込みと職業相談をした後、申込書を提出

申込期限 3月1日(金)  
訓練番号 5・05・08・002・03  
0113



## 水戸南高校通信制課程生徒募集

申・圃県立水戸南高校  
Tel 029・247・4284

対象 県内に住所を有する、または隣県に住所を有し県内に勤務する方で、次の条件を満たす方

- 一般入学 中学などを卒業、または2024年3月卒業見込み
- 転入 高校に在籍中で18単位以上修得する見込みがある
- 編入 高校などを退学し、18単位以上を修得済み

申込期間  
一般入学 3月8日(金)～21日(木)  
転入・編入 2月29日(木)～3月5日(火)



## 放送大学4月入学生募集

圃放送大学茨城学習センター  
Tel 029・228・0683

放送大学では幅広い世代の8万5千人の学生が、さまざまな目的で学んでいます。

テレビ(BS放送)やインターネットで視聴できるほか、講師から直接授業を受けることもできます。心理学・福祉・経済・歴史・文学・情報・自然科学など幅広い科目があり、1科目から学べます。

資料請求は電話で受け付けています。  
出願期間 3月12日(火)まで





## 講座・教室

### やさしい日本語講座 参加者募集

TEL 0299・90・1120  
● 岡政策企画課

やさしい日本語とは、日本語を母語としない方にも、分かりやすく伝わりやすい日本語のことです。やさしい日本語の概要や使い方を気軽に学べます。

日時 2月25日(日) 午後1時～3時30分

場所 かもす防災アリーナ 大会議室

定員 40人程度

講師 伊藤秀明氏(筑波大学 准教授)

申込方法 電話またははらき電子申請・届出サービスで申し込み  
申込期限 2月16日(金)



ココくんポイント付与事業



### コーヒーセミナー

「コーヒーで日常に彩りを」

● 岡はさき保健・交流センター  
TEL 0479・21・5131

コーヒーが日常にある生活で、今よりも少し豊かな時間を過ごしてみませんか？

#### 内容

● コーヒーはどんな所で育っているの？

● 味わいはどのような理由で変化するの？

● 自宅でもコーヒーを簡単に楽しみたい！

日時 3月2日(土) 午前10時～正午

場所 はさき保健・交流センター (地域交流センター)

定員 20人(先着順)  
費用 1200円(コーヒーの試飲有)

持ち物 筆記用具  
申込期間 2月2日(金)

午前9時～  
申込方法 はさき保健・交流センター(地域交流センター)窓口または電話で申し込み

講師 安藤賀一氏(Andy's COFFEE STAND代表)

### 食の安全・安心講座 味噌作り講習会

● 岡消費生活センター  
TEL 0299・90・1105

無添加の味噌作りを通して、食の安全・安心について楽しく学びます。

#### 日程・場所

2月16日(金) 若松公民館

2月22日(木) 中央公民館

時間 午前10時～正午

定員 各16人(先着順)

※定員を超えた場合、初めての方便

先

費用 500円

持ち物 味噌を入れる容器(約1キログラム)・エプロン・マスク・三角巾・マツシヤ(持っている方のみ)

申込期限 2月9日(金)

※託児を希望する方は、申し込み時にお伝えください

### にこにこ健康講座

岡かもす中央メディカルクリニック  
TEL 0299・77・7277

いつまでも健康でいるために皆さんに知っていただきたいことをお話します。※予約不要

#### テーマ

① 糖尿病ってどんな病気？  
② ピロリ菌って何？

③ 内視鏡検査が必要なわけ！  
日時 ① 2月2日(金)、② 9日(金)、③ 16日(金)

各日、午後1時～1時30分(受付午後0時30分)

場所 かもす中央メディカルクリニック

対象 16歳以上  
定員 各30人程度

#### 講師

① 長島 英一医師(かもす中央メディカルクリニック院長)

②・③ 藤岡 健人医師(かもす中央メディカルクリニック)



## 家庭犬しつけ方教室開催

田・岡環境課

Tel 0299・90・1147

日時 3月10日(日) 午後1時30分

～2時30分(受付 午後1時～)

※小雨決行

場所 神栖中央公園 多目的広場

対象 市内在住で、飼い犬が次のすべてを満たす方

●市に畜犬登録が済んでいる

●2023年度の狂犬病予防注射済

票の交付を受けている

●不妊去勢手術を実施済み

●リードにつないで参加できる

(チョークチェーン、フレキシ

リード不可)

●人に対して攻撃性がない

※混合ワクチン接種が済んでいない

子犬に関しては、抱っこ参加とな

ります

定員 10人(先着順)

※1世帯につき1頭まで

講師 井野めぐみ先生(JAHA認

定 家庭犬のしつけ方インストラク

ター)

申込み 申込方法 電話または窓口で申し込

申込期限 3月1日(金) 午後5時

※開催通知の送付をもって参加決定

とします

※参加者以外の方も、観覧は可能で

す。野外での開催になりますので、

防寒着の着用をお勧めします

## 鹿行文化財保護連絡協議会講演会

『中臣鎌定と鹿島生誕説を追う』

田鹿嶋市社会教育課

Tel 0299・82・2911

日時 2月11日(日・祝) 午後1時

30分～3時

場所 鹿嶋市立中央公民館

講師 森下 松寿氏(県考古学協会

副会長)

※入場無料、事前申し込み不要

## 職場で実践する健康体操

田・茨城労働局

Tel 029・224・6215

茨城ロボッツで選手の健康管理な

どを行なうチームコーチによる実演

付きの講演会を開催します。

日時 2月7日(水) 午後2時～3

時

場所 アダストリアみとアリーナ

(水戸市)

対象 経営者、産業保健スタッフな

ど

定員 30人(先着順)

申込み メールまたは厚生労働省

ホームページから申し込み







## 相談

### 特設人権相談

関社会福祉課

Tel 0299・90・1138

いじめ・体罰、差別(性別・外国人など)、家庭内トラブル(離婚・扶養・相続など)、金銭トラブル、近隣トラブル、そのほかさまざまな相談に応じます。

#### 日程・場所

●2月8日(木) はさき福祉センター

●2月9日(金) 保健・福祉会館

時間 午前10時～午後3時

**水戸地方事務局鹿嶋支局でも相談可能(予約優先)**

●月～金曜日 午前8時30分～午後5時15分

Tel 0299・83・6000

### 高等職業訓練促進給付金の事前相談

関・関こども福祉課

Tel 0299・90・1205

就職に役立つ資格取得のための給

付金を支給します。申請には、窓口での事前相談が必要です。

相談期間 2月29日(木)まで

対象 市内在住のひとり親家庭の母または父で、次のすべてを満たす方

●児童扶養手当の支給を受けている  
または同様の所得水準にある

●養成機関で1年以上のキャリアを修業し、対象資格の取得が見込まれる(6カ月以上の修業も対象になる場合もあります)

●就業・育児と修業の両立が困難

●過去に高等職業訓練促進給付金、修了支援給付金を受給していない

#### 給付額

●住民税非課税世帯

1カ月 10万円

●住民税課税世帯

1カ月 7万5000円

支給期間 修業する期間(上限48カ月)

対象資格 看護師・准看護師・介護

福祉士・保育士・理学療法士・作業

療法士・歯科衛生士・美容師・社会

福祉士・製菓衛生師・調理師・シス

テムズ認定資格・LPⅠ認定

資格・その他市長が対

象として認める資格



### 全国一斉投資被害110番

関県弁護士会事務局

Tel 029・221・3501

商品先物取引被害や、FX取引被害、ポンジ・スキーム被害などの投資被害に関する電話相談を行ないません。

日時 2月22日(木)

午後1時～3時

#### 相談電話

Tel 029・233・1215

Tel 029・233・1216

### 調停手続き無料相談会

関水戸調停協会 普及委員会

Tel 080・4838・0202

相続、遺産分割に関する紛争や、民事・家事の調停手続きなどに関する相談会を行います。

日時 2月10日(土) 午前9時～正

午

場所 Ⅱザ・ヒロサワ・シティ会館

(水戸市)

市内の刑法犯認知件数

年	犯罪総数	侵入犯罪	街頭犯罪			計
			乗り物盗			
			自動車	オートバイ	自転車	
2023年 (12月末)	632	43	12	3	20	35
2022年 (12月末)	611	41	22	5	28	55
増減	21	2	-10	-2	-8	-20

2023年 人身交通事故発生件数(12月末日現在)

	発生件数	死者数	負傷者数
市内	234	3	283
市内増減 (前年同月比)	27	1	43
県内	6,492	93	7,888
県内増減 (前年同月比)	221	2	189

## 市民相談



## 困りごとサポート室

Tel.0299-77-7616

どこに相談したらいいかわからない…。そんなとき、市の適切な部署などをご案内します。  
市民協働課「困りごとサポート室」  
月～金曜日  
午前8時30分～午後5時

## 子育てカウンセラー相談(予約制)

第2月曜日、第4日曜日

こども福祉課 Tel.0299-95-9576

## 家庭児童相談(予約制)

月～金曜日

こども福祉課 Tel.0299-95-9576

## 教育に関する悩みの相談

月～金曜日

Tel.0299-77-7544

## 不登校に関する相談

月～金曜日

いきいき神栖 Tel.0299-97-2816

すくすく波崎 Tel.0479-40-5512

## ひきこもり・就労支援相談(予約制)

第2木曜日

障がい福祉課 Tel.0299-90-1137

## 法律相談(予約制)

毎月4回

市民協働課 Tel.0299-90-1171

## 女性総合相談(予約制)

毎週火曜日、第2・4木曜日、第4日曜日

市民協働課 Tel.0299-90-1171

## 行政相談

第2火曜日 市役所本庁舎

市民協働課 Tel.0299-90-1171

## 消費生活相談

月～金曜日

消費生活センター Tel.0299-90-1166

## 人権相談

水戸地方法務局鹿嶋支局(予約制)

祝日を除く月～金曜日

Tel.0299-83-6000

## 特設人権相談

午前10時～午後3時

2月8日(木)はさき福祉センター

2月9日(金)保健・福祉会館

## 福祉総合相談・こころの相談

## ボランティア相談

社会福祉協議会 月～金曜日

神栖本所 Tel.0299-93-0294

波崎支所 Tel.0479-48-0294

## 妊娠期から子育て期までの相談

月～金曜日

子育て世代包括支援センター

神栖地区 Tel.0299-77-9288

波崎地区 Tel.0479-21-5132

## お酒に関する悩み何でも相談(予約制)

第4水曜日

鹿嶋市保健センター

Tel.0299-82-6218

# みんなの掲示板

☎…申し込み ☎…問い合わせ

## 生涯学習 第19期塾生募集

期間=4月~2025年3月  
費用(年会費)=月1回講座:7,500円、月2回講座:14,000円  
申込期限=2月18日(日)  
※講座内容、申込方法など詳しくは、かしま灘楽習塾ホームページをご覧ください  
☎・☎かしま灘楽習塾  
Tel0299-85-2601

## 塾生による華やかな作品展

今期の活動成果を展示します。展示する作品は週替わりとなります。  
日時=2月18日(日)まで 午前10時~午後4時  
※火曜日は午後1時から、日曜日は午後3時まで  
場所=鹿嶋市立中央公民館  
☎かしま灘楽習塾  
Tel0299-85-2601

## かみすスポーツクラブまつり 楽しく運動しよう!(参加無料)

日時=2月11日(日・祝) 午前9時20分~正午(受付 午前9時~)  
場所=かみす防災アリーナ  
対象=市内在住の方  
種目=ポッチャ、卓球、ファミリーバドミントン、輪投げ、パン釣り競争(先着100人、整理券あり)ほか  
☎かみすスポーツクラブ  
Tel0299-93-0040

## かみすスポーツクラブ杯 グラウンド・ゴルフ大会

日程=2月17日(土)  
受付=午前8時  
場所=神之池グラウンド・ゴルフ場  
対象=市内在住・在勤の高校生以上  
定員=300人(先着順)  
費用=1,500円  
競技方法=32ホールストロークプレー 申込期限=2月10日(土)  
☎・☎かみすスポーツクラブ  
Tel0299-93-0040

## ボーイスカウト体験募集

ボーイスカウトの創始者であるベーデンパウエルさんの誕生日を祝う会を開催します。ゲームをしたりマシュマロを焼いたりして楽しみましょう。  
日時=2月18日(日) 午前10時~午後0時30分  
場所=神之池バーベキュー広場  
☎伊藤 Tel080-9924-8585  
✉ajabamaboy117@gmail.com

## 一緒に歌いませんか

毎日の介護から離れて、一緒に歌いませんか。送迎もあります。  
日時=2月5日(月) 午前10時~正午  
場所=保健・福祉会館  
対象=介護している方・されている方、一人暮らしの方  
費用=200円 持ち物=飲み物たづなに  
☎・☎介護者の会 わかば 立谷  
Tel090-4945-0661

## ピアノ スタインウェイ体験会

日時=3月2日(土) 午前9時~午後4時50分 場所=文化センター  
対象=市内在住・在勤・在学の小学生以上でピアノ経験者  
定員=7組(先着順) ※1組50分3人以内 費用=1組1,000円  
申込方法=費用を添えて申込先へ  
申込開始=2月3日(土)  
☎・☎文化センター  
Tel0299-90-5511

## けん玉大会

日時=3月3日(日) 午後1時30分~(受付 午後0時30分~)  
場所=千葉県立水郷小見川青少年自然の家  
対象=香取市・鹿嶋市・神栖市および近郊在住者  
持ち物=けん玉、筆記用具、上履き  
申込期限=2月15日(木)  
☎・☎かしまけん玉クラブ  
Tel080-6750-7410

## 神栖市公式 X (旧ツイッター)

防災無線の内容や市からのお知らせなどを随時発信しています!

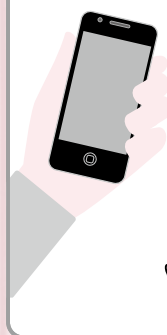

※閲覧は無料ですが、通信料は利用者負担になります

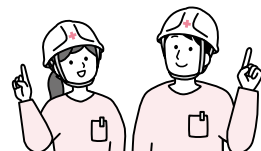

## 神栖市の魅力情報発信中!

☎ 広報戦略課 Tel0299-95-7577

神栖市公式  
Instagram

#カミスミカを  
つけて投稿してね!



# 2月4日 日 神栖市議会議員 一般選挙



## 投票時間

午前7時～午後6時

当日投票できる場所は、入場整理券に記載されている投票所のみとなります。

## 期日前投票

期日前投票は、お住まいの地区に関わらず、下記の期日前投票所のどちらでも投票できます。

投票日当日に、仕事や旅行などで投票に行けない方は期日前投票をご利用ください。

期日前投票所	期間	時間
神栖市役所 本庁舎 2階 201会議室	2月3日 (土) まで	午前8時30分 ～午後8時
波崎総合支所 2階		

## 投票用紙には 正しくはっきり書きましょう

### 無効例

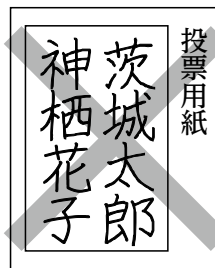

2人以上の候補者の氏名を書いたもの



記号・符号を書いたもの

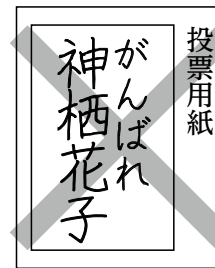

候補者の氏名のほかに他事を書いたもの

### 有効例

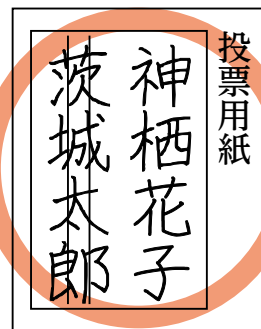

**注意** 書き誤った文字は、二重線で消して、その横に正しい文字を記載してください。

## 開票

即日開票し、結果を公表します。

### 開票状況の参観

場所＝かみす防災アリーナ  
入場＝午後7時～  
※混雑時は入場を制限する場合があります  
開票開始＝午後7時30分

### 開票速報(午後8時30分ごろから終了まで30分ごと)

開票速報ダイヤル  
TEL0299-90-1125  
※開票終了後30分まで  
※市ホームページでも確認できます

詳しくは  
コチラ

